Le Café de la Gentiane au Bas-du-Chenit

Celui qui voudra tout savoir du Café de la Gentiane, pourra lire la brochure dont nous reproduisons la couverture ci-dessous. Petit ouvrage merveilleux qui, non seulement vous propose toute une série de photos, mais aussi, par le texte, vous fait remonter dans le temps pour vous donner la possibilité de pénétrer dans un établissement de frontière où l'on sert à boire, certes, mais où aussi on vend toutes sortes de marchandises dont une partie prend le chemin du pays voisin.

Cette brochure, éditée en 2009, est toujours disponible aux Editions Le Pèlerin. Votre commande rehausserait très certainement nos statistiques où ne figurent peut-être pas la vente de dix brochures l'an, tous titres confondus ! 25.- l'exemplaire port compris. Une future pièce de collection pour tous les amateurs des choses de la Vallée, si cette espèce existe encore, sait-on jamais !

Cette petite réclame achevée, retournons à la Gentiane dont nous ne donnerons ici que les généralités, ne voulant d'aucune façon tout vous offrir, bien que nos largesses, malgré tout, n'aient aucunes bornes précises !

Eugène Vidoudez

DU CÔTE DE CHEZ DALLOZ

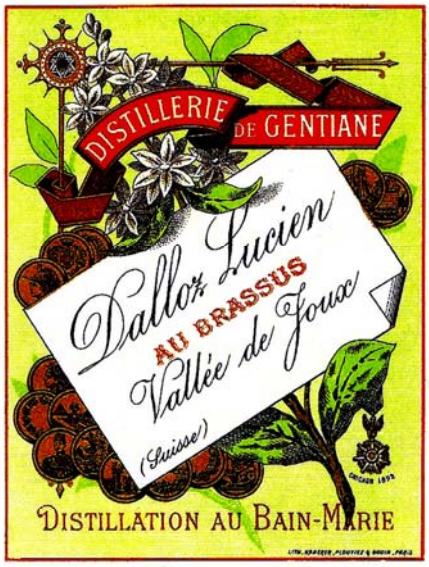

Editions Le Pèlerin

Selon Eugène Vidoudez, son arrière-grand-père, Lucien Dalloz-Grosrey, né en 1860, se serait installé au Bas-du-Chenit en 1883 où il rachète une maison déjà en 1884 où figureront sa distillerie, son épicerie et son débit de boissons.

Lucien Dalloz n'apparaît pourtant pas dans le Dictionnaire du Canton de Vaud de 1888 où l'on signale simplement l'épicerie de Paul Baud au Bas du Chenit, route de France.

On découvre Lucien Dalloz au Bas-du-Chenit dans l'Almanach-Annuaire du Val de Joux de 1895. Ses activités : marchand de bois, épicerie, café-distillerie.

Dans le même Almanach, version 1896, Lucien Dalloz n'est plus qu'épicier et distillateur de gentiane. S'il est probable qu'il a abandonné le commerce de bois, il n'aurait nullement délaissé son café. Il fait sa réclame de telle manière dans cette même publication :

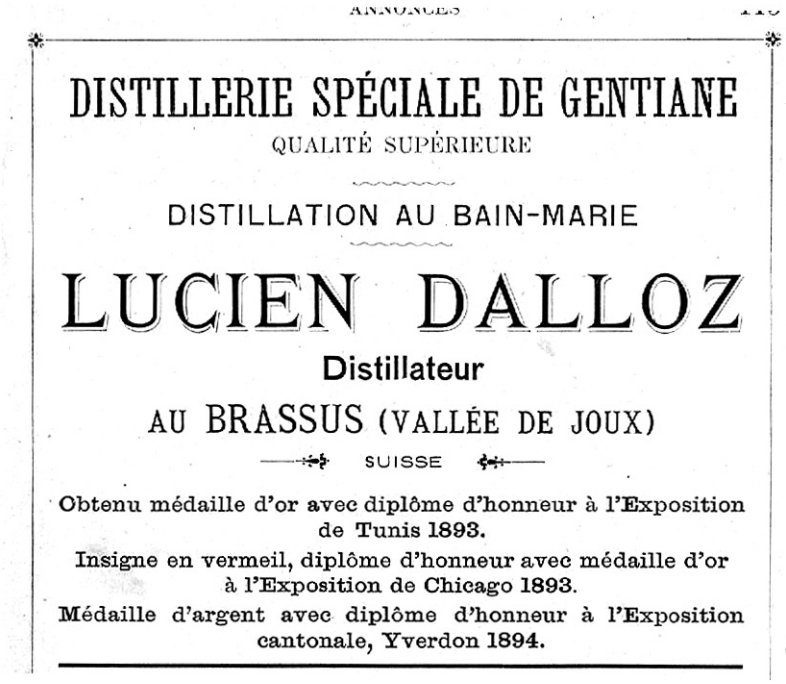
DISTILLERIE SPÉCIALE DE GENTIANE

QUALITÉ SUPÉRIEURE

DISTILLATION AU BAIN-MARIE

LUCIEN DALLOZ

Distillateur

AU BRASSUS (VALLÉE DE JOUX)

SUISSE

Obtenu médaille d'or avec diplôme d'honneur à l'Exposition de Tunis 1893.

Insigne en vermeil, diplôme d'honneur avec médaille d'or à l'Exposition de Chicago 1893.

Médaille d'argent avec diplôme d'honneur à l'Exposition cantonale, Yverdon 1894.

On retrouve l'établissement, qui ne s'appelle pas encore la Gentiane, on dit plutôt Chez Dalloz, dans l'Indicateur vaudois de telle manière :

1901 : Dalloz Lucien, et cela jusque vers 1920
1925 : Dalloz Eugène, jusque vers 1950
1955 : Reymond Louis, Bas-du-Chenit
1960 : Gerber Charles, café de la Gentiane, jusque vers 1965
1970 : Nicolet B., Mme, Gentiane, jusque vers 1975
1980 : Rochat Louisette
1985 : Rod Marinette

Lucien Dalloz et son épouse.Marie-Amélie

Le successeur de Lucien, Eugène Dalloz et son épouse Amélie, avec leur fille Lucienne.

Un café et une épicerie, certes, mais aussi et surtout une distillerie célèbre dans le monde entier !

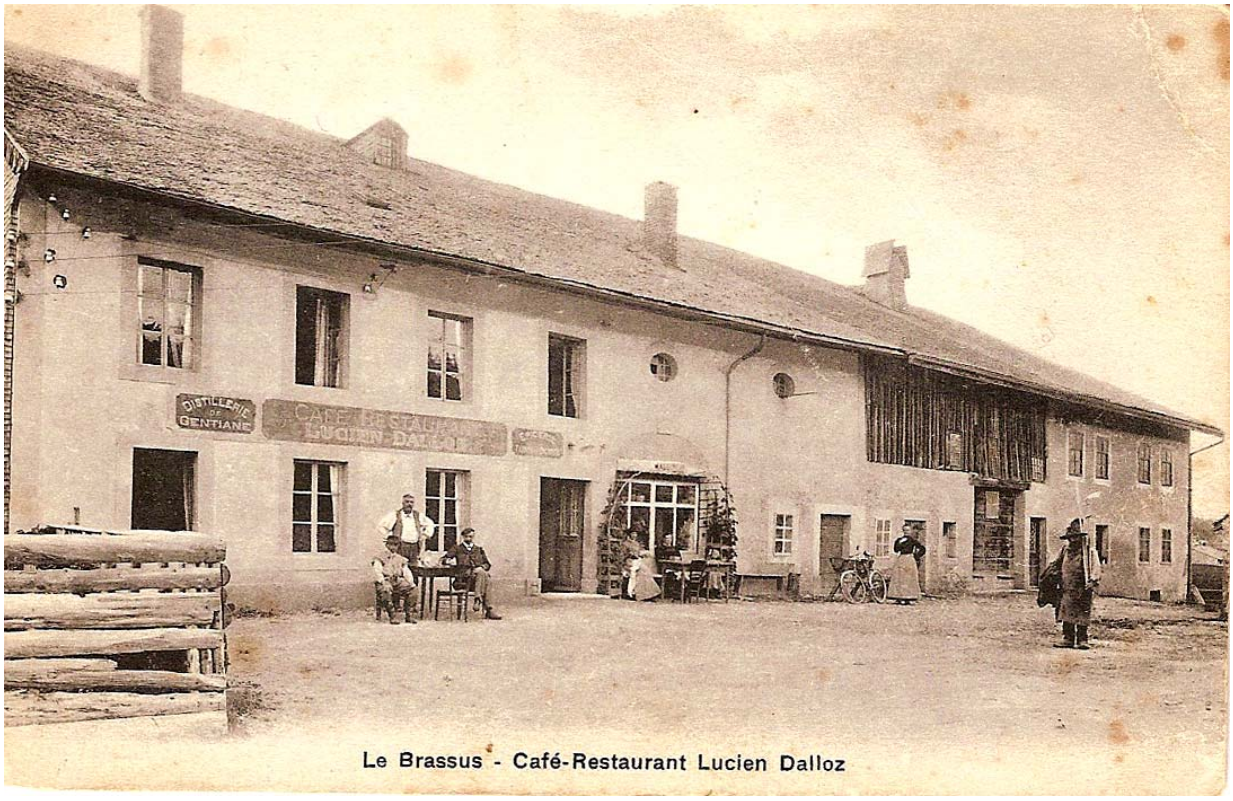

Un établissement connu loin à la ronde.

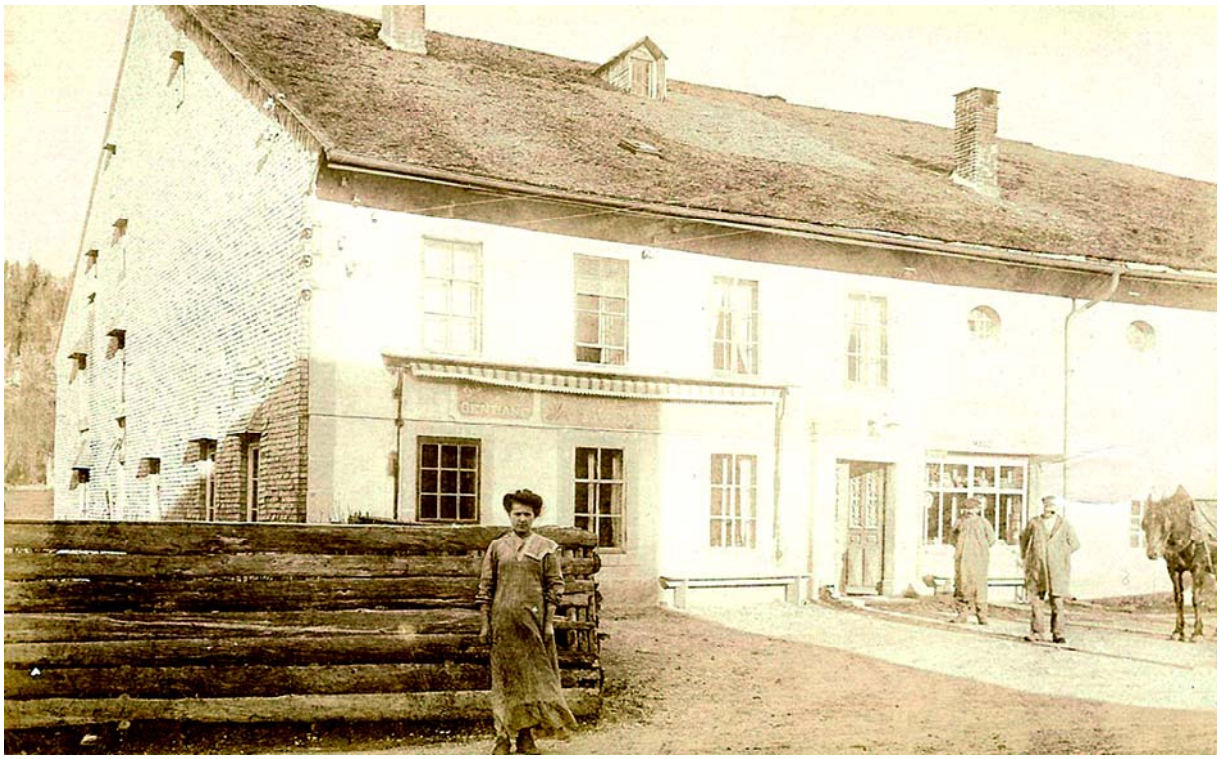

L’établissement donnera lieu à de nombreuses photos, et de toutes les époques.

L'hiver sait être particulièrement rude au Bas-du-Chenit, les habitants de la région en savent quelque chose !

L'établissement a été vendu, la famille Dalloz tombe dans l'oubli, voici Louis Reymond, propriétaire et exploitant.

Il est venu, le temps de vendre de la benzine à nos voisins français. La station d'essence n'embellit pas la bâtisse, mais c'est d'époque.

Modernisme peut-être, mais les hivers savent être encore rudes et longs.